NR 3 CZERWIEC 2012

Biuletyn

NASZA GMINA

Biuletyn informacyjny Gminy i Miasta Koziegłowy
Egzemplarz bezpłatny, nakład 1500 szt., nr rej 405

ABSOLUTORIUM DLA BURMISTRZA s. 2

ODPOWIEDŹ NA ZARZUTY GM s. 3-6

SIŁOWNIA NA ŚWIEŻYM POWIETRZU s. 7

s. 12

DZIEŃ DZIECKA NA SPORTOWO

Tegoroczne święto naszych milusińskich, w Koziegłowach zorganizowane zostało na sportowo. Już w godzinach przedpołudniowych odbył się bieg Koziołka. W czterech kategoriach wiekowych, wystartowało ponad 80 osób. Bieg przełajowy przyciągnął miłośników biegania nie tylko najmłodszych, w zabawie uczestniczyły również osoby trochę starsze. Zawodnicy pokonali dystans około 1 km i około 2 km, w zależności od wieku. Wszyscy otrzymali koszulki z logo gminy, a pierwsze trzy miejsca w każdej kategorii zostały nagrodzone medalami i drobnymi upominkami.

Najlepiej pobiegli:
Szkoła Podstawowa dziewczęta:
1. Adrianna Pala
2. Klaudia Zalewska
3. Julia Puszczewicz

Szkoła Podstawowa chłopcy:
1. Paweł Górniak
2. Filip Kurzak
3. Michał Wiśniewski

Gimnazjum dziewczęta:
1. Justyna Czarnik
2. Maria Piotrowska
3. Weronika Szmukier

Gimnazjum chłopcy:
1. Dawid Sobota
2. Dawid Filipczyk
3. Tomasz Muchla

Młodzież:
1. Damian Bąk
2. Dawid Florczyk
3. Dawid Górniak

Dorośli kobiety:
1. Izabela Ptasik
2. Jolanta Chachulska

Dorośli mężczyźni:
1. Jan Machowski

Podczas popołudniowej części Gminnego Dnia Dziecka zaprezentował się Zespół BEES z Gimnazjum Zespołu Szkół w Pińczycach. Zespół zaśpiewał i zatańczył piosenki o tematyce związanej z EURO 2012. Na scenie wystąpili i odebrali nagrody także laureaci konkursu powiatowego „Mam talent" w kategoriach talent muzyczny i sceniczny, oraz konkursu plastycznego „Mam marzenia – gdybym został królem...". Patronat honorowy nad konkursami objął i ufundował nagrody Burmistrz Gminy i Miasta Koziegłowy. Po wspaniałych występach artystycznych dla dzieci wystąpiły, wraz ze swoimi opiekunami, pieski z Europejskiego Centrum Szkolenia Psów K9. Niepowtarzalnych wrażeń dla młodszych i nieco starszych dostarczyła wizyta motocyklistów z Myszkowskiego Klubu Motocyklowego. Każde dziecko znalazło podczas pikniku coś dla siebie: był konkurs plastyczny „Mój przyjaciel", gry sportowe oraz zabawy przy muzyce, które prowadziły kierownik i wychowawcy Świetlic Środowiskowych. Uśmiechnięte buzie wszystkich dzieci odpędziły zbierające sie chmury deszczowe i zawitało słoneczko. Organizatorem święta był Urząd Gminy i Miasta Koziegłowy i Miejsko -Gminny Ośrodek Promocji Kultury w Koziegłowach. Dodatkową atrakcję stanowiło darmowe wesołe miasteczko, malowanie twarzy, poczęstunek i mała gastronomia.

Serdeczne podziękowania dla sponsorów, którymi w tym roku byli: Akcja Katolicka, BJ Products Koziegłowy, Pizzeria Toskania, Europejskie Centrum Szkolenia Psów K9, Myszkowski Klub Motocyklowy.

Również w Zespole Szkół w Lgocie Górnej „Dzień Dziecka", upłynął w sportowej atmosferze. Zespół Szkół w Lgocie Górnej wraz z MGLKS „Błękitni" Koziegłowy zorganizował dla uczniów tejże szkoły Dzień dziecka na sportowo, 1 czerwca. W programie zaplanowano zawody w kilku konkurencjach: kolarstwo, lekkoatletyka i siatkówka. Padający deszcz pokrzyżował plany, sztuczna nawierzchnia boiska uniemożliwiła przeprowadzenie lekkoatletyki i siatkówki. Pogoda nie przeszkodziła w rywalizacji młodym kolarzom. Trener Andrzej Chmurzewski wraz z Panią Dyrektor Bożena Witos wręczyli dyplomy i medale najlepszym w tej konkurencji. **BK**

Wyniki zmagań rowerowych w Lgocie Górnej

Szkoły Podstawowe:
Dziewczęta:
1. Daria Korek
2. Roksana Pawlik
3. Martyna Kopecka

Chłopcy:
1. Tymoteusz Ślęczka
2. Daniel Jurczyk
3. Dawid Waś

Gimnazjum:
Dziewczęta:
1. Dominika Sroślak
2. Angelika Rychlik
3. Agnieszka Białas

Chłopcy:
1. Dominik Gębka
2. Karol Dulik
3. Piotr Majchrzak

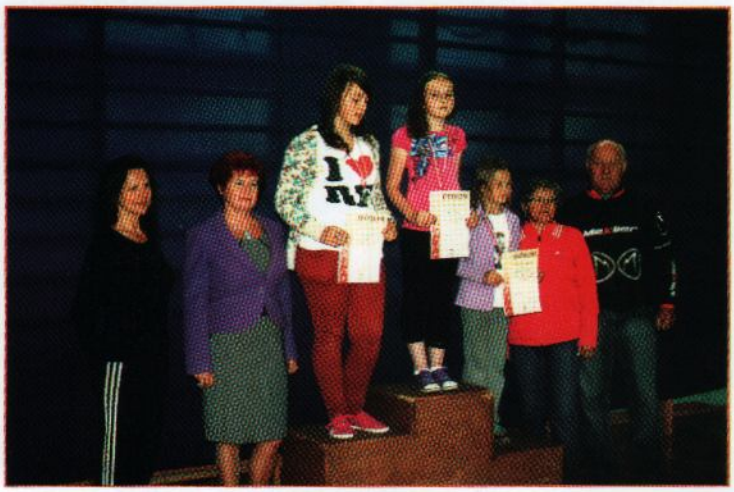

Ważne telefony:
Burmistrz
tel. 34 3141 219
burmistrz@kozieglowy.pl
z-ca Burmistrza
tel. 34 3141 219
stanislaw.blonski@kozieglowy.pl
Sekretarz
tel. 34 3141 219
Sekretariat
tel. 34 3141 219
um@kozieglowy.pl
Skarbnik
tel. 34 3141 219
ksiegowosc@kozieglowy.pl
Rada Gminy i Miasta
tel. 34 3141 219 w. 115
rada.miejska@kozieglowy.pl
Inwestycje
tel.34 3141 219 w. 108, 123
inwestycje@kozieglowy.pl
Informatyk
tel. 34 3141 219 w. 112
info@kozieglowy.pl
Referat Spraw Obywatelskich
tel. 34 3141 219 w. 119
Urząd Stanu Cywilnego, Ewidencja Działalności Gospodarczej
tel. 34 3141 219 w.122,119
Referat Gospodarki Komunalnej
tel. 34 3141 219 w. 108
Inspektor ds. Kultury, Ochrony Zdrowia oraz Współpracy z Organizacjami Pozarzadowymi
tel. 34 3141 219 w. 104
Zespół Ekonomiczno – Administracyjny Oświaty Samorządowej
tel. 34 3141 219 w. 111
Referat Gospodarki Gruntami, Rolnictwa, Leśnictwa i Ochrony Środowiska
tel.34 3141 219 w. 117
Wymiar podatków
tel. 34 3141 219 w. 109
Referat Promocji i Rozwoju
tel. 34 3141 261
promocja@kozieglowy.pl
Klub Integracji Społecznej
tel. 34 3141 128
gmops@kozieglowy.pl
Gminno Miejski Ośrodek Pomocy Społecznej
tel. 34 3141 128
opieka.spoleczna@kozieglowy.pl
Miejsko Gminny Ośrodek Promocji Kultury
tel. 34 3141 268
Zespół Usług Komunalnych
tel. 34 3142 000
wodociągi@kozieglowy.pl

Nasza Gmina:
Wydawca:
Urząd Gminy i Miasta Koziegłowy
Adres:
Urząd Gminy i Miasta Koziegłowy
42-350 Koziegłowy
Pl. Moniuszki 14
tel. 34 3141 219
www.kozieglowy.pl
um@kozieglowy.pl
Redakcja:
Referat Promocji i Rozwoju Koziegłowy
ul. Zarecka 28
tel. 34 3141 261
promocja@kozieglowy.pl
Druk:
KEMOT, www.kemot-drukarnia.pl

ABSOLUTORIUM DLA BURMISTRZA JACKA ŚLĘCZKI

31 maja Rada Gminy i Miasta Koziegłowy udzieliła burmistrzowi Jackowi Ślęczce absolutorium. Nie było krytyki i dyskusji, była jednomyślność (14 głosów za) w sprawie zatwierdzenia sprawozdania finansowego za 2011 r.

13 głosów za i 1 przeciw – takim wynikiem zakończyło się głosowanie Rady Gminy nad udzieleniem wotum zaufania dla burmistrza za rok 2011.

„Chciałbym podziękować Radzie, sołtysom, kierownikom jednostek budżetowych, pracownikom urzędu i również mieszkańcom, za owocną współpracę w minionym roku – mówił burmistrz – Chcę podkreślić, iż wykonany budżet był realizacją zadań własnych gminy w ponad 23 obszarach działalności. Na ogólną sumę wydatków sięgających ponad 41 milionów 131 tys., 25% stanowiły wydatki majątkowe na inwestycje i zakupy inwestycyjne tj. 10 milionów 280 tys. Wszystkie planowane zadania inwestycyjne zostały zrealizowane w racjonalnych proporcjach, z uwzględnieniem potrzeb mieszkańców a zwłaszcza takie które można zauważyć gołym okiem, np. place zabaw czy drogi. Wykonano i oddano do użytkowania m.in.: sieć wodociągowa przy ul. Częstochowskiej w Koziegłowach, przepust drogowy Wojsławice wraz z budową ul. Jasnej, przebudowa drogi gminnej Winowno ul. Szkolna, przebudowa ciągu dróg ul. Częstochowska, Warszawska, i 3-go Maja (dofinansowanie NPPD), odbudowa drogi gminnej Wojsławice Małe Koziegłowy, odbudowa drogi gminnej Koziegłowy – Wylągi (środki pozyskane na usuwanie skutków powodzi), informatyzacja – Nowoczesny samorząd w Koziegłowach e-Myszkowia, termomodernizacja budynku ZS w Lgocie Górnej, budowa placu zabaw w Rzeniszowie, pochylni przy budynku komunalnym w Cynkowie, rozbudowa budowa placu zabaw w Postępie, budowa placu zabaw w Lgocie Nadwarciu, montaż c.o. w budynku komunalnym przy ul. Woźnickiej w Koziegłowach.

Mamy jeden z najniższych wskaźników zadłużenia samorządów w województwie śląskim – podkreślił burmistrz. Wg Wieloletniej Prognozy Finansowej na lata 2012-2016, prognozowane zadłużenie, na cele inwestycyjne wynosi: na rok 2012 – 19,76%, 2013 – 16,18%, 2014 – 10,71%, 2015 – 4,5%, 2016 – 0%, przy dopuszczalnym 60%, maksymalny progu wierzytelności.

Przez ostatnie 9 lat w Gminie zostało przeprowadzonych szereg inwestycji. Wydatki majątkowe czyli wydatki na finansowanie lub dofinansowanie kosztów inwestycji realizowanych w latach 2003-2011 wyniosły 56 764 121,56 zł. W latach 2002-2011 na terenie gminy wyremontowano i wybudowano około 39 km dróg, w sumie za ponad 15,5 milionów złotych. Wykonano termomodernizacje budynków oświatowych w Koziegłowach, Cynkowie, Pińczycach, Koziegłówkach, Siedlcu Dużym i w Lgocie Górnej, gdzie wcześniej zmodernizowana została hala sportowa. W okresie tym powstało na terenie Gminy i Miasta Koziegłowy 5 obiektów sportowych. W Gminie Koziegłowy w ramach Programu Odnowy Wsi Wojewódz-

SOBÓTKI

Noc Świętojańska, Sobótki, to nazwa święta związanego z letnim przesileniem Słońca, przypadającego w najkrótszą noc roku (21/22 czerwiec). Święto ognia, wody, słońca i księżyca, płodności i urodzaju, miłości i radości. W Polsce nazywana najczęściej Sobótką (od ogni palonych w nocy nazywanych sobótkami). W czasach chrześcijańskich taką magiczną nocą była wigilia św. Jana (23/24 czerwiec), zwana Kupalnocką lub Nocą Kupały z racji tego, że Jan Chrzciciel stosował chrzest w formie rytualnej kąpieli. Wtedy to przeprowadzano rytualne święcenie wody i przepędzano złe moce. Z tym okresem związane jest przysłowie „Już Jan ochrzcił wszystkie wody, nikomu nie będzie szkody". Inne przysłowie „Dzisiaj św. Janek puśćmy na wodę wianek" łączy oba te święta, bo trzeba wiedzieć, że puszczanie wianków było nieodłącznym elementem świętowania. Wianki na wodę puszczały młode panny w nadziei, że kawaler, który je wyłowi będzie przyszłym mężem. Pięknym zwyczajem było poszukiwanie magicznego, tajemniczego kwiatu paproci wróżącego pomyślny los.

W Koziegłowach 23 czerwca już po raz czwarty obchodzona będzie „Koziegłowską Noc Świętojańską". Impreza plenerowa co roku cieszy się dużym zainteresowaniem mieszkańców. Zgromadzona publiczność będzie mogła obejrzeć występ Gminnego Zespołu Pieśni i Tańca „Koziegłowy", zespołu ludowego „Kłos", posłuchać koncertu Gminnej Orkiestry Dętej oraz uczestniczyć w prastarym zwyczaju puszczania wianków na wodę i grzać się w płomieniach ogniska. Dodatkową atrakcją tego wieczoru są konkursy na wyplatanie wianka świętojańskiego i poszukiwanie kwiatu paproci. Panowie mogą spróbować swoich sił w konkursie przeciągania liny, panie zaś mogą wykazać się w rzucie wiankiem na odległość. Nadwątlone siły będzie można zregenerować przy grillu, zaś od godz. 20.00 rozpocznie się zabawa taneczna.

Wszystkich chętnych, którzy chcieliby spędzić tę Noc w Koziegłowach zapraszamy w sobotę 23 czerwca o godz. 18.00 nad zbiornik wodny ul. Warszawska.

twa Śląskiego powstał plac zabaw w Siedlcu Dużym, Mzykach, Lgocie Górnej, Markowicach, Wojsławicach i Winownie, zagospodarowano teren przy zbiorniku wodnym w Koziegłowach, działa świetlica wiejska w Gniazdowie. W ramach PROW wybudowano plac zabaw w Koziegłowach, Postępie, Rzeniszowie, a z środków wyłącznie gminnych, w Zabijaku i w Nadwarciu. Jesteśmy liderem w powiecie w pozyskaniu środków na tzw. Schetynówki, 4 nasze projekty otrzymały dofinansowanie na budowę dróg w gminie. Nie zostajemy w tyle za innym gminami. W każdej miejscowości są realizowane inwestycje, mniejsze czy większe wg zgłaszanych potrzeb i możliwości". Realizację budżetu pozytywnie oceniła Regionalna Izba Obrachunkowa, która bada przede wszystkim czy pieniądze są wydawane zgodnie z przepisami. Pozytywnie realizację budżetu oceniła również komisja rewizyjna Rady GiM., która stwierdza, czy burmistrz wydał pieniądze celowo i gospodarnie. Podczas sesji radny Leonard Jagoda przedstawił informację z Prokuratury mówiącą, że w toku przeprowadzonych czynności sprawdzających, w związku z publikacją prasową, pt. Światłowód radnego Jagody, postępowanie, w którym radny Leonard Jagoda, występował w charakterze świadka, zakończono Postanowieniem o odmowie wszczęcia dochodzenia.

Burmistrz poinformował również o ogłoszonych w tym dniu wynikach konkursu w ramach działania 9.5 „Oddolne inicjatywy edukacyjne na terenach wiejskich". Na konkurs wpłynęło ponad 1 250 wniosków, z czego około 200 otrzyma dotację. Dwa projekty złożone przez Gminę i Miasto Koziegłowy uzyskały pozytywne oceny i zostały skierowane do dofinansowania – Ciekawa fizyka – zakłada zakup pomocy dydaktycznych z fizyki, oraz organizację wycieczek i wyjazdów dla uczniów gimnazjum – Gimnazjum w Koziegłowach oraz Język angielski z pasją – zakłada między innymi zakup profesjonalnej pracowni językowej – Szkoła Podstawowa w Cynkowie. Wkład własny do projektów nie jest wymagany. Dofinansowanie 100% ze środków EFS i budżetu państwa. Wartość dofinansowania to około 50 tys. na każdy projekt.

BK

ODPOWIEDŹ NA ZARZUTY ZAWARTE W GAZECIE MYSZKOWSKIEJ NR 23 Z DN. 08.06.2012

Matematyka kluczem do „sukcesu" Redaktora Mazanka w liczeniu pracowników w Urzędzie GiM Koziegłowy – „prymitywna agitacja"?

Kilkuletnie, nieudane, próby zdyskredytowania burmistrza Jacka Ślęczki w oczach społeczności lokalnej przez Gazetę Myszkowską, zmuszają redaktora Mazanka do manipulowania danymi, szykanowania i obrażania pracowników Urzędu. W odpowiedzi na pytanie o zatrudnienie w urzędzie, przedstawione zostały dokładne dane wraz z uzasadnieniem mówiące m.in. o nałożeniu na gminy nowych obowiązków, co związane było z zatrudnianiem pracowników np. od 2004r.

Pod koniec 2002r. w Urzędzie w Koziegłowach pracowało 36 pracowników w tym 3 osoby zatrudnione w ramach prac interwencyjnych. W **Domu Kultury i Ośrodku Pomocy Społecznej (nie ma już opieki), łącznie zatrudnionych pracowników było na 17,75 etatów i 6 umów zlecenie** (opiekunki ds. usług opiekuńczych) oraz 4 główne księgowe szkół, co w sumie daje **63,75 etatów a nie 49,95 osoby** jak podaje gazeta. Na chwilę obecną w tych instytucjach pracuje **83,75, a nie 108**. W swych obliczeniach, redaktor na 2012r. ujął widocznie pracowników Zespołu Usług Komunalnych, który powstał w 2008r. i wraz z przejęciem zadań z zakresu gospodarki wodno -ściekowej od Spółki, przejął również pracowników technicznych.

Poniżej przedstawiamy dokładne dane zatrudnienia w Urzędzie GiM Koziegłowy i podległych jednostkach w latach 2002 i 2012.

Na dzień dzisiejszy w Urzędzie, na 47,25 etatów zatrudnionych jest 44 pracowników etatowych, 3 pracowników w ramach robót publicznych i 1 osoba sezonowo.

Wzrost zatrudnienia w administracji urzędu, nie tylko w Koziegłowach, spowodowany jest wzrostem zadań do wykonania. Są to przede wszystkim zadania związane z realizacja nowych programów i projektów np. utworzenie w 2004r. Gminnego Centrum Informacji, obecnie Referat Promocji i Rozwoju, Wioska Internetowa w Rzeniszowie w 2008r., realizacja projektów w partnerstwach z innymi instytucjami np. Związek Gmin Jurajskich, Śląska Organizacja Turystyczna – utworzenie Punktu Informacji Turystycznej przy referacie promocji i rozwoju, informatyzacja urzędu, usprawnienie biura obsługi mieszkańców, realizacja programów z wykorzystywaniem funduszy unijnych, i krajowych np. Narodowy Programu Przebudowy Dróg Lokalnych, Blisko Boisko, Boisko Orlik, Budowa Wielofunkcyjnych Boisk Sportowych, Regionalny Program Operacyjny, Program Odnowy Wsi, Program Leader. Wdrażanie polityki spójności wymagało zatrudniania kadry, posiadającej wiedzę z zakresu finansów i prawa wspólnotowego oraz problematykę realizacji projektów unijnych min. przygotowania dokumentacji projektowej, przeprowadzania przetargów, promocji, rozliczenia, księgowania, sprawozdawczości itp.

Zespół Usług Komunalnych w Koziegłowach powstał po przejęciu zadania z zakresu gospodarki wodno-ściekowej oraz na bazie zadań gospodarki komunalnej w 2008r.

ZUK jest jednostką budżetową Gminy i Miasta Koziegłowy i został powołany aby wykonywać zadania własne Gminy w zakresie m.in.: zaopatrzenia ludności w wodę i odprowadzania ścieków, utrzymania czystości i porządku w Gminie, prowadzenia i obsługi targowiska, utrzymania dróg, ulic, mostów i placów gminnych, zarządzania nieruchomościami Gminy przekazanymi przez Burmistrza. W 2008r. zatrudniał 23 osoby. Na dzień dzisiejszy zatrudnia 22 osoby na 21,5 etatu. Wpływy ze sprzedaży wody pokrywają koszty utrzymania sieci wodociągowych, w tym koszty wynagrodzeń pracowników.

Stan zatrudnienia w MGOPK (Dom Kultury) na dzień 31.12.2002:

Dom Kultury – 7 osób –w przeliczeniu na 6,5 etatu

Biblioteka – 4 osoby w przeliczeniu na 2,25 etatu

Świetlica Środowiskowa – 2 osoby w przeliczeniu na 2 etaty

Stan zatrudnienia w MGOPK na dzień 30.05.2012:

Dom Kultury – 7 osób – w przeliczeniu na 6,5 etatu

Biblioteka – 3 osoby w przeliczeniu na 2,5 etatu

Świetlica Środowiskowa – 7 osób w przeliczeniu na 4,75 etaty

W okresie od 2002 – 2012 utworzono dodatkowo 7 filii Świetlic Środowiskowych.

Struktura zatrudnienia w Gminno -Miejskim Ośrodku Pomocy Społecznej w Koziegłowach według stanu za rok 2002 i za rok 2012:

Rok 2002

5 etatów – Pracownicy Socjalni

1 etat – Kierownik GMOPS

1 etat – Księgowa

6 umów zlecenie – opiekunki ds. usług opiekuńczych

Rok 2012

6 etatów – Pracownicy Socjalni **(obowiązek gminy – zatrudnianie 1 prac. socjalny na 2 tys. mieszkańców).**

2 etaty – Dział świadczeń rodzinnych i fundusz alimentacyjny **(zadania nałożone na gminę od maja 2005 r.)**

1 i ¾ etatu – 2 opiekunki świadczące usługi opiekuńcze

2 etaty – koordynator i pracownik socjalny do realizacji projektów systemowych finansowani w 100% przez EFS **(w ramach POKL od 2008r)**.

1 etat – Kierownik GMOPS

1 etat – Główna Księgowa

1 etat – Pracownik administracyjny w dziale księgowości i kadr.

Zwiększenie zakresu zadań pomocy społecznej nastąpiło począwszy od **roku 2004**: realizacja ustawy o świadczeniach rodzinnych, wspieraniu rodziny i pieczy zastępczej, przemocy w rodzinie, realizacja projektów systemowych w ramach EFS oraz projektów konkursowych ect. W załączeniu **Zadania gminy które zostały nałożone na gminę po nowelizacji ustawy o pomocy społecznej w roku 2004.**

Zespół Ekonomiczno-Administracyjny Oświaty Samorządowej Gminy i Miasta Koziegłowy

W roku 2002 nie istniał ZEOAS. Został on zlikwidowany w 2001 roku.

4 Główne Księgowe szkół (każda osoba miała przyznany dodatek funkcyjny) szkół, zatrudnione na pełny etat miały za zadanie jedynie zapewnienie obsługi księgowej.

Nadzór nad Głównymi Księgowymi sprawowali dyrektorzy szkół.

W roku 2005 powołano ZEAOS. W statucie zapisano nowe zadania, niektóre kompetencje organu prowadzącego. Między innymi: awans zawodowy nauczycieli, organizacja konkursów na dyrektora, prowadzenie spraw kadrowych, organizację dowozu uczniów do szkół itd. Wzrost zatrudnienia – 1 etat – stanowisko Dyrektora.

ZEAOS we współpracy z dyrektorami placówek oświatowych przygotowuje, realizuje i rozlicza środki zewnętrzne pozyskane na cele oświatowe. Od 2005 łącznie jest to kwota (wyłącznie na projekty miękkie czyli nie związane z inwestycjami) 7 milionów 687 tysięcy 360 zł i 57 gr.

W roku 2005 przejęto prowadzenie Liceum Ogólnokształcącego w Koziegłowach – nie spowodowało to wzrostu etatów w ZEAOS.

Od roku 2008- ZEAOS realizuje zadanie związane z przydzielaniem stypendiów socjalnych oraz program rządowy „Wyprawka szkolna" dla uczniów szkół. Nastąpił wzrost zatrudnienia o 1 etat.

W roku 2009 – ZEAOS przejął zarządzanie gminnym gimbusem oraz busem do przewozu osób niepełnosprawnych – przesunięto dwóch pracowników – kierowców do ZEAOS.

Od roku 2010 – ZEAOS obsługuje procedurę naliczenia opłat za usługi przedszkolne dla dzieci korzystających z godzin ponad realizację podstawy programowej dla wszystkich oddziałów przedszkolnych.

Na dzień dzisiejszy w ZEAOS jest zatrudnionych 8 osób, w tym dwóch kierowców.

ZEAOS we współpracy z dyrektorami placówek oświatowych przygotowuje, realizuje i rozlicza środki zewnętrzne pozyskane na cele oświatowe.

Festiwal kłamliwych, oszczerczych informacji publikowanych przez Gazetę Myszkowską, to nic innego jak, próby dezinformacji, skłócenia i wywołania chaosu wśród mieszkańców. Wierzę, jednak, że społeczna mądrość mieszkańców Gminy i Miasta Koziegłowy, będzie po raz kolejny górą, czego wyrazem jest zaufanie do samorządu poparte wynikami dotychczasowych wyborów.

Burmistrz Jacek Ślęczka

CZY GMINA KOZIEGŁOWY WYKORZYSTAŁA TEN „OKRES ŻNIW"? - KADENCJA BURMISTRZA JACKA ŚLĘCZKI

Odpowiedź na zarzuty zawarte w Gazecie Myszkowskiej Nr 23 z dn. 08.06.2012

Gmina Koziegłowy pozyskuje środki zewnętrzne z różnych źródeł, nie tylko w ramach Regionalnego Programu Operacyjnego Województwa Śląskiego na lata 2007-2013. Każdorazowo inwestycje realizowane przez gminę są analizowane pod kątem możliwości zewnętrznego finansowania. Środki zewnętrzne są, były i będą pozyskiwane a „twarde dane" gazety myszkowskiej nie odzwierciedlają rzeczywistości. Poniżej przedstawiamy zestawienie inwestycji realizowanych przez Gminę w trakcie kadencji burmistrza Jacka Ślęczki w podziale na Programy. Pragniemy Państwa zapewnić, że każda gminna inwestycja jest dobrze przygotowana o czym świadczą wyniki licznie przebytych kontroli zewnętrznych (pozytywne).

L.p.	Nazwa projektu	Okres realizacji	Wartość dofinansowania (PLN)
Regionalny Program Operacyjny Województwa Śląskiego na lata 2007-2013:			
1	Wspomaganie systemu ogrzewania obiektu publicznego na terenie gminy Koziegłowy	2008-2009	399 749,98
2	Kompleksowa rekultywacja obszarów zdegradowanych z likwidacją składowisk odpadów na terenie gminy Koziegłowy	2008-2010	358 411,87
3	Kompleksowa rekultywacja obszarów zawierających azbest w gminie Koziegłowy	2008-2010	228 088,60
4	Rewitalizacja rynku w Koziegłowach	2008-2011	1 723 833,86
Zintegrowany Program Operacyjny Rozwoju Regionalnego 2004-2006			
5	Awaryjne zasilanie wodociągu grupowego Koziegłowy z wodociągu grupowego Pińczyce z podłączeniami	2005-2009	85 071,75
6	Budowa kanalizacji sanitarnej wraz z przyłączami w miejscowości Postęp	2006 -2008	2 527 764,82
Program Rozwoju Obszarów Wiejskich na lata 2007-2013:			
7	Budowa placu zabaw wraz z zagospodarowaniem terenu w miejscowości Postęp	2010-2011	68 888,00
8	Zagospodarowanie terenu rekreacji rodzinnej – budowa placu zabaw w miejscowości Koziegłowy	2010-2011	112 515,00
9	Budowa placu zabaw wraz z zagospodarowaniem terenu w miejscowości Rzeniszów	2011	98 597,00
10	Budowa Placu Parkingowego w miejscowości Lgota Mokrzesz	2009	285 347,00
11	Prace remontowo-konserwatorskie elewacji kościoła p.w. Św. Antoniego z Padwy w Koziegłówkach (Wnioskodawca: Parafia Rzymsko-Katolicka p.w. Św. Antoniego z Padwy w Koziegłówkach, wniosek sporządzony przez pracowników UGIM Koziegłowy)	2010-2013	500 000,00
12	Remont i wyposażenie MGOPK w Koziegłowach (Wnioskodawca: MGOPK w Koziegłowach, wniosek sporządzony przez pracowników UGIM Koziegłowy)	2010	330 393,00
13	Zakup i montaż urządzeń siłowni zewnętrznej na obszarze przestrzeni publicznej w miejscowości Koziegłowy	2012	25 000,00
Program Odnowy Wsi Województwa Śląskiego			
14	Zakup strojów ludowych dla Gminnego Zespołu Pieśni i Tańca „Koziegłowy" z Koziegłów"	2010	10 000,00
15	Place zabaw w Siedlcu Dużym, Mzykach, Lgocie Górnej, Markowicach, Wojsławicach i Winownie, zagospodarowanie terenu przy zbiorniku wodnym w Koziegłowach, wyremontowanie świetlicy wiejskiej w Gniazdowie	2006-2009	160 000,00
NPPDL na lata 2008-2011			
16	Przebudowa drogi gminnej nr 595008S Krusin - Rzeniszów w gminie Koziegłowy, powiat myszkowski	2009	723 600,00
17	Przebudowa drogi gminnej nr 595023S Siedlec Duży- Siedlec Mały w gminie Koziegłowy, powiat myszkowski	2010	762 600,00
18	Przebudowa dróg gminnych 595055S i 595074S w Koziegłowach, gmina Koziegłowy, powiat myszkowski	2011	1 709 300,00

NPPDL-ETAP II. BEZPIECZEŃSTWO-DOSTĘPNOŚĆ – ROZWÓJ 2012-2015			
19	Przebudowa ciągu dróg gminnych 595017S i 595018 S w miejscowości Gniazdów, gmina Koziegłowy, powiat Myszkowski	2012	551 449,00
Środki FOGR			
20	Siedlec Duży ul.Sportowa	2005	72 000,00
21	Osiek – Pustkowie Lgockie	2005	58 309,42
22	Stara Huta – Pińczyce ul.Tęczowa	2006	95 455,00
23	Pińczyce ul. Szklana	2007	36 800,00
24	Gniazdów – Wylągi	2008	141 400,00
25	Winowno ul. Szkolna	2011	143 724,00
Środki na likwidację skutków klęsk żywiołowych			
26	Odbudowa drogi Koziegłówki, ul. Lipowa	2012	1 600 000,00
27	Przebudowa drogi Koziegłówki Za Wagą	2010	243 822,58
28	Przebudowa drogi Wojsławice ul. Jasna wraz z odbudową przepustu	2010	185 807,90
29	Przebudowa drogi Koziegłowy-Wojsławice	2011	350 000,00
30	Przebudowa drogi Koziegłowy-Wylągi	2011	732 000,00
Program budowy wielofunkcyjnych boisk sportowych ogólnie dostępnych dla dzieci i młodzieży			
31	Budowa boiska wielofunkcyjnego przy Szkole Podstawowej i Gimnazjum w Pińczycach	2009	200 000,00
Blisko – Boisko			
32	Boisko w Cynkowie	2007	300 000,00
Moje boisko-Orlik 2012			
33	Budowa kompleksu boisk sportowych Orlik 2012 w Koziegłowach	2010	666 000,00
Biały Orlik			
34	Biały Orlik w Koziegłowach	2011	286 710,00
Środki WFOŚiGW w Katowicach			
35	Termomodernizacja budynku Zespołu Szkół w Lgocie Górnej	2011	382 020,15
36	Termomodernizacja MGOPK przy ul. Żareckiej 28 w Koziegłowach	2010	325 473,00
37	Budowa stacji uzdatniania wody na ujęciu wody w miejscowości Koziegłowy	2010	1 015 560,00
38	Termomodernizacja budynku Szkoły Podstawowej i Liceum Ogólnokształcącego w Koziegłowach	2006	1 371 891,00
39	Kompleksowa termomodernizacja budynku Zespołu Szkół w Pińczycach	2008	259 513,00
Środki PFRON			
40	Uczeń na wsi – dofinansowanie do zakupu mikrobusa do przewozu uczniów niepełnosprawnych	2008	140 120,00
41	Dofinansowanie remontu przedszkola w Hucie Starej	2009	50 000,00
Restrukturyzacja i Modernizacja Sektora Żywnościowego oraz rozwój Obszarów Wiejskich 2004 – 2006			
42	Budowa parkingu i chodników wraz z odwodnieniem przy Zespole Szkół w Koziegłowach	2006	203 397,60
43	Przebudowa parkingu, chodników, zjazdów wokół rynku w Koziegłówkach	2006	201 644,80

Program SAPARD			
44	Sieć wodociągowa z przyłączami domowymi w miejscowości Siedlec Duży ul. Sportowa obręb geodezyjny Siedlec Duży oraz Koziegłowy – Rosochacz obręb geodezyjny Koziegłowy gm. Koziegłowy	2004	84 686,77
45	Sieć wodociągowa z przyłączami domowymi w miejscowości Koziegłowy – Rosochacz obręb geodezyjny Koziegłowy oraz w miejscowości Gęzyn (Pustkowie Gęzyńskie) obręb geodezyjny Gęzyn) gm. Poraj	2004	48 014,61
Fundusz Rozwoju Kultury Fizycznej			
46	Kompleks sportowy przy Zespole Szkół w Lgocie Górnej	2006	220 000,00
Razem:			**20 074 959,71**

Nie jest prawdą, że Gmina nie startuje w konkursach i nie realizuje projektów w ramach przywołanych przez Redaktora Gazety Myszkowskiej przykładach, i tak np.:

1. Rozwój elektronicznych usług publicznych – gmina uczestniczy w projekcie partnerskim pn. „e-Myszkovia", „E – region częstochowski"
2. Promocja turystyki – gmina uczestniczy w projekcie partnerskim pn. „Śląski system informacji turystycznej", projekt pn. „Budowa Centrum Rekreacyjnego w Koziegłowach – zaplecza turystycznego Jury Krakowsko-Częstochowskiej" znajduje się na liście rezerwowej projektów wybranych do dofinansowania w ramach RPO WSL na lata 2007-2013,
3. Infrastruktura lecznictwa – działanie jest skierowane do Beneficjentów prowadzących Ośrodki Zdrowia.

Zgodnie z powyższym w okresie od 2002-2012 roku Gmina Koziegłowy pozyskała 20 074 959,71 zł na realizację inwestycji, co w przeliczeniu na jednego mieszkańca daje około 1 412 zł.

Gazeta zarzuca burmistrzowi, że „brak długów wcale nie jest powodem do chwały przy tak mizernym tempie rozwoju".

Prawo stanowi, że zadłużenie gminy nie może przekroczyć 60% dochodu. Poza tym maks. do 15% wpływów można przeznaczać na obsługę zadłużenia. Przekroczenie którejś z tych barier grozi wprowadzeniem zarządu komisarycznego. To że nie chcemy budować gminy wyłącznie na kredytach jest chyba jednak powodem do chwały. Głównym czynnikiem wpływającym na przeprowadzane inwestycje w Gminie Koziegłowy są potrzeby społeczne i możliwości finansowe gminy i mieszkańców. Na każdy projekt unijny należy zapewnić wkład własny (finansowany głównie kredytami bankowymi, a więc zadłużać się), a np. dla wielu mieszkańców podłączenie się do kanalizacji to spory problem, bo w niektórych przypadkach może to kosztować nawet kilka tysięcy. Jesteśmy samorządem, który kontroluje swoje wydatki i nie będziemy na siłę narażać gminę i mieszkańców na koszty. Wszystkie działania podejmowane są racjonalnie i w konsultacjach z radnymi i sołtysami, którzy najlepiej znają potrzeby mieszkańców swoich miejscowości.

Burmistrz GiM Koziegłowy Jacek Ślęczka

SPOTKANIE Z NATALIĄ PARTYKĄ – TEGOROCZNĄ REPREZENTANTKĄ NA IGRZYSKACH OLIMPIJSKICH W TENISIE STOŁOWYM

Uczniowie Zespołu Szkół w Koziegłowach mieli okazję obejrzeć emocjonujący, przedostatni mecz półfinału play-off ekstraklasy kobiet pomiędzy gospodarzami AZS AJD Częstochowa a drużyną gości SKTS Sochaczew.

Przypominam, iż w po rozegraniu dwóch rund w ekstraklasie rozgrywane są play-offy, gdzie drużyny walczą o miejsca 1-3 drużynowych Mistrzostw Polski. I tak o wejście do finału walczyła Częstochowa kontra Sochaczew oraz KTS ZAMEK-OWG Tarnobrzeg – MKSTS Polkowice. Do finału zakwalifikowała się drużyna z Sochaczewa oraz KTS Tarnobrzeg. AZS AJD Częstochowa walczyć będzie o miejsce trzecie z MKSTS Polkowice.

Dodatkową atrakcją dla naszych uczniów była możliwość zrobienia sobie wspólnego pamiątkowego zdjęcia z drużynami, możliwość porozmawiania z zawodnikami oraz wzięcia autografu od każdej z zawodniczek a przede wszystkim od samej dwukrotnej Mistrzyni Paraolimpijskiej w Atenach i Pekinie – Natalii Partyki. Jak już wiadomo na sto procent Natalia będzie reprezentowała nasz kraj na tegorocznych igrzyskach olimpijskich w Londynie.

Skład drużyny KU AZS AJD Częstochowy:
1. Narkiewicz Paulina
2. Shang Jing Ya
3. Yang Xin
4. Pięta Aleksandra

Skład drużyny SKTS Sochaczew:
1. Partyka Natalia
2. Gawryłczyk Natalia
3. Steff-Marutiu Mihaela
4. Zhou Xiao

SIŁOWNIA NA ŚWIEŻYM POWIETRZU

Już pod koniec lipca miłośnicy sportów siłowych będą mogli korzystać z siłowni zewnętrznej w Koziegłowach. „Zakup i montaż urządzeń siłowni zewnętrznej na obszarze przestrzeni publicznej w miejscowości Koziegłowy" – to projekt realizowany przez Gminę i Miasto Koziegłowy w ramach działania „Małe Projekty" objętego Programem Rozwoju Obszarów Wiejskich na lata 2007-2013. Inwestycja ta polegać będzie na zakupie i montażu 6 urządzeń z 11 stanowiskami do ćwiczeń na świeżym powietrzu: a będzie to „motyl" – w połączeniu z ławką skośną, krzesełko do wyciskania w połączeniu z wyciągiem górnym, wioślarz w połączeniu z prasą nożną, orbitrek eliptyczny w połączeniu z nartami biegówkami, drabinka i podciąg nóg oraz rower. Przestrzeń, która będzie doposażona w nowe urządzenia stanowić będzie dopełnienie istniejącej bazy rekreacyjno – sportowej przy placu zabaw i Orliku, która cieszy się ogromną popularnością wśród mieszkańców gminy, okolicznych miast i miasteczek. Zakres umowy podpisanej z firmą „Herkules" z Chrzanowa, obejmuje dokumentację, pozwolenia oraz dostawę i montaż urządzeń. Wartość zadania to 44 685,90 zł, poziom dofinansowania 25 tys. zł. **BK**

KÓŁKO ROLNICZE W LGOCIE MOKRZESZ

W Lgocie Mokrzesz Kółko Rolnicze reaktywowało swą działalność w październiku 2011r., po 28-letniej przerwie. Celem Kółka Rolniczego w Lgocie Mokrzesz jest m.in. inicjowanie, wspieranie, rozwój oraz promowanie i upowszechnianie partnerstwa lokalnego na rzecz ożywienia społeczno-gospodarczego i poprawy jakości życia mieszkańców Lgoty Mokrzesz i Gminy Koziegłowy. Organizacja ta liczy ponad 30 osób, są wśród nich nowi i byli członkowie Kółka. Dzięki zaangażowaniu radnego Kazimierza Kapuściaka, została uporządkowana dokumentacja dotycząca własności nieruchomości należącej do Kółka Rolniczego. I obecnie jest szansa, że stara remiza nie będzie już straszyć w Mokrzeszy Mieszkańcy Lgoty Mokrzesz podjęli decyzję o przekazaniu w formie darowizny przez Kółko Rolnicze na rzecz Gminy i Miasta Koziegłowy nieruchomość, na której Gmina zobowiązała się wybudować budynek o charakterze użyteczności publicznej z przeznaczeniem na świetlicę środowiskową. Teren będzie ogrodzony i zagospodarowany na plac zabaw oraz na miejsce spotkań mieszkańców nie tylko Lgoty Mokrzesz ale również Oczka i Kuźnicy Nowej. Obecnie pracownicy Zespołu Usług Komunalnych porządkują teren. **BK**

KOZIEGŁOWY W FINALE NA NAJLEPSZĄ PRZESTRZEŃ PUBLICZNĄ W POLSCE

Do finału konkursu na najlepszą przestrzeń publiczną w roku 2012, organizowanego przez Zarząd Główny Towarzystwa Urbanistów Polskich, zakwalifikowano 20 prac, z czego aż 7 z województwa śląskiego, w tym oczywiście Koziegłowy i teren rekreacji rodzinnej (nagrodzony w konkursie Najlepsza Przestrzeń Publiczna Województwa Śląskiego w ubiegłym roku, jako najlepszy projekt urbanistyczny). Tegoroczna edycja konkursu cieszyła się dużym zainteresowaniem. Ostatecznie do nagrody nominowano 20 przestrzeni.

Przestrzenie nominowane do nagrody:

Białystok – rewaloryzacja salonu ogrodowego pałacu Branickich

Cieszyn – zagospodarowanie Góry Zamkowej i Podzamcza

Czersk – zagospodarowanie terenów zieleni w Czersku poprzez odnowę i rewitalizację trzech parków przy Alei 1000-lecia, ul. Chojnickiej i ul. 21 Lutego

Kłobuck – Rynek im. Jana Pawła II wraz z przyległym otoczeniem

Konin – tereny nadrzeczne z przyległymi kwartałami urbanistycznymi w obrębie ulic: Wodna, Słowackiego, Plac Wolności, Nadrzeczna

Koziegłowy – zagospodarowanie terenu rekreacji rodzinnej

Łowicz – Park Błonie

Opole – przebudowa istniejących ścieżek spacerowych wzdłuż prawego brzegu Odry i rewaloryzacja parku nadodrzańskiego w Opolu

Opole – zwiększenie atrakcyjności turystycznej miasta Opola poprzez zagospodarowanie terenów wzdłuż rzeki Odry – Zagospodarowanie nadbrzeży kanału Młynówka

Ornontowice – rewitalizacja zabytkowego parku gminnego

Poznań – Skwer: Zielone Ogródki im. Zbigniewa Zakrzewskiego

Puławy – Bulwary nad Wisłą

Sieradz – Rynek Starego Miasta i ul. Rycerska

Szczecin – Park przy ul. Przygodnej w Szczecinie

Szczecin – zagospodarowanie terenu przy Teatrze Lalek "Pleciuga" w Szczecinie wraz z przebudową basenu przeciwpożarowego na fontannę multimedialną

Szczyrk – Plac Centrum

Ślemień – Rynek

Tychy – Ośrodek Wypoczynkowy Paprocany

Wolsztyn – Rynek

Zgierz – Park Kulturowy Miasto Tkaczy

Podstawowym celem konkursu jest kształtowanie nowoczesnego wizerunku kraju poprzez propagowanie najlepszych zrealizowanych przedsięwzięć urbanistyczno-architektonicznych, utrzymanych na poziomie jakościowo nie odbiegającym od światowych standardów w tej dziedzinie. Celem konkursu jest promocja rozwiązań tworzących nową jakość polskiej przestrzeni publicznej. Pierwsza, ogólnopolska edycja tego konkursu odbyła się w 2007 roku z inicjatywy Prezesa Tadeusza Markowskiego. Począwszy od 2008 roku współorganizatorem konkursu jest Związek Miast Polskich.

Ogłoszenie wyników konkursu nastąpi w sierpniu a ceremonia wręczenia nagród odbędzie się podczas wrześniowego Kongresu Urbanistyki Polskiej w Lublinie.

Więcej na stronie http://www.tup.org.pl/index.php?option=com_content&view=category&layout=blog&id=70&Itemid=184&lang=pl

„WIEDZA, WSPARCIE Z EFS-U – OTO DROGA DO SUKCESU"

20 kwietnia uczniowie Zespołu Szkół w Pińczycach wraz z opiekunami Joanną Sularz, Aleksandrą Niedziochą oraz Małgorzatą Będkowską. Uczestniczyli w wyjeździe edukacyjnym do Warszawy. Program wyjazdu obejmował pobyt w Centrum Nauki „Kopernik" oraz zwiedzanie Starego Miasta. Uczniowie dzięki realizacji projektu (Priorytet : IX. Rozwój wykształcenia i kompetencji w regionach; Działanie: 9.1. Wyrównywanie szans edukacyjnych i zapewnienie wysokiej jakości usług edukacyjnych świadczonych w systemie oświaty; Poddziałanie: 9.1.2 Wyrównywanie szans edukacyjnych uczniów z grup o utrudnionym dostępie do edukacji oraz zmniejszanie różnic w jakości usług edukacyjnych) rozwijali m. in. kompetencje kluczowe oraz umiejętności językowe.

Wyjazd dla uczniów był oczywiście bezpłatny

ZAKUP STROJÓW DLA GMINNEGO ZESPOŁU PIEŚNI I TAŃCA „KOZIEGŁOWY"

„Jeno kiecki furgają – to co dalekie jest i nam bliskie. Zakup strojów dla Gminnego Zespołu Pieśni i Tańca „Koziegłowy", tak nazywa się projekt, który będzie realizowany w tym roku przez Miejsko-Gminny Ośrodek Promocji Kultury w Koziegłowach. Projekt jest współfinansowany ze środków Unii Europejskiej w ramach Działania 413 „Wdrażanie lokalnych strategii rozwoju dla małych projektów. Program Rozwoju Obszarów Wiejskich na lata 2007-2013. „Jeno kiecki furgają..." pozwoli na uszycie 39 kpt. strojów ludowych – górali z Beskidu Śląskiego. Będzie to kompletny strój damski jak i męski.

Gminny Zespół Pieśni i Tańca „Koziegłowy", który już blisko od 40 lat występuje nie tylko w kraju ale i za granicą jest przykładem jak można pielęgnować tradycje będące naszym dziedzictwem kulturowym i jednocześnie otwierać się na ludzi, regiony, które charakteryzują się odrębnościami a jednocześnie wchodzą w skład naszego dziedzictwa kulturowego. Jest przykładem integracji na obszarze będącym konglomeratem kulturowym, a strój jest takim nośnikiem kultury, który najbardziej przemawia do odbiorców, stąd też potrzeba doposażenia zespołu w stroje beskidzkie, które są niezbędnym uzupełnienie i odbiciem kultury ludowej górali Beskidu Śląskiego. Całkowita wartość projektu wynosi 48 561,00 zł, w tym 25 000 zł będzie pochodzić z dofinansowania.

95 LAT JEDNOSTKI OSP W PIŃCZYCACH

OSP w Pińczycach powstała w 1917 roku. W sobotę 19.05.2012r. jednostka świętowała swe 95-lecie. Jubileusz strażaków z Pińczyc swoją obecnością uświetnili min: Poseł na Sejm Jadwiga Wiśniewska, Prezes Krajowego Związku Rolników, Kółek i Organizacji Rolniczych Władysław Serafin, Członek Zarządu Województwa Śląskiego Aleksandra Banasiak, Burmistrz Gim Koziegłowy Jacek Ślęczka, Wiceprzewodniczący Rady Gim Koziegłowy i wiceprezes Zarządu Oddziału Gminno-Miejskiego Związku OSP RP w Koziegłowach Jacek Sularz, wiceprezes Zarządu Oddziału Gminno-Miejskiego Związku OSP RP w Koziegłowach Grzegorz Grabiński, wicestarosta powiatu myszkowskiego Jan Kieras, radni powiatowi i gminni, prezes Zarządu Powiatowego ZOSP w Myszkowie dh Zdzisław Ucieklak, dyr. ZS Joanna Sularz, oraz księża kapelan strażaków woj. Śląskiego ks. Henryk Kuczob, ks. Leon Legutko, ks. Tadeusz Mikołajczyk i ks. Robert Rajczyk, którzy wspólnie odprawili uroczystą Msze św. połączoną z poświęceniem nowego sztandaru. Na placu szkolnym podczas głównych uroczystości uhonorowano zasłużonych strażaków.

Złotymi Medalami za Zasługi dla Pożarnictwa odznaczeni zostali: dh Dariusz Grabowski, dh Rafał Chachulski, dh Adam Walo, dh Marek Bajan, dh Mariusz Nowak i dh Adam Grzesik. Srebrnymi Medalami za Zasługi dla Pożarnictwa uhonorowano dh. Piotra Dudę i dh. Grzegorza Strzeleckiego. Brązowe Medale za Zasługi dla Pożarnictwa otrzymali: dh Marcin Chachulski, dh Marian Młynek i dh. Magdalena Będkowska. Odznakę Wzorowy Strażak wręczono dh Karinie Strzeleckiej, dh Wojciechowi Będkowskiemu, dh Przemysławowi Będkowskiemu i dh. Tomaszowi Będkowskiemu.

Wysługą 5 lat odznaczeni zostali najmłodsi druhowie: Dominik Będkowski, Kacper Strzelecki i Patryk Duda. Honorową Odznaką Zasłużony dla Województwa Śląskiego odznaczeni zostali: dh Andrzej Będkowski, dh Andrzej Okularczyk i dh Józef Lazar. Podczas jubileuszu można było obejrzeć wystawę umundurowania ochronnego strażaków polskich, czeskich i niemieckich od początku 20 – wieku po czasy współczesne oraz wysłuchać Zespołu Śpiewaczego „Carmen" z Przybynowa, Jurajskiej Kapeli Biesiadnej z Poraja oraz Zespołu Koła Gospodyń Wiejskich Malwy z Poraja. Uroczystość zakończona została biesiadą strażacką w starym stylu.

Następnego dnia na boisku szkolnym w Pińczycach strażacy ochotnicy rozegrali Turniej Piłki Nożnej Drużyn Pożarniczych o Puchar Prezesa Zarządu Oddziału GM Związku OSP RP w Koziegłowach i Prezesa OPS Pińczyce. W rozgrywkach uczestniczyło 5 jednostek OSP. Zawody wygrali strażacy z Zabijaka, następne pozycje zajęły jednostki z Winowna, Żarek, Pińczyc i Pustkowia Lgockiego. Najlepszym strzelcem został Dawid Zimny z Winowna.

BK

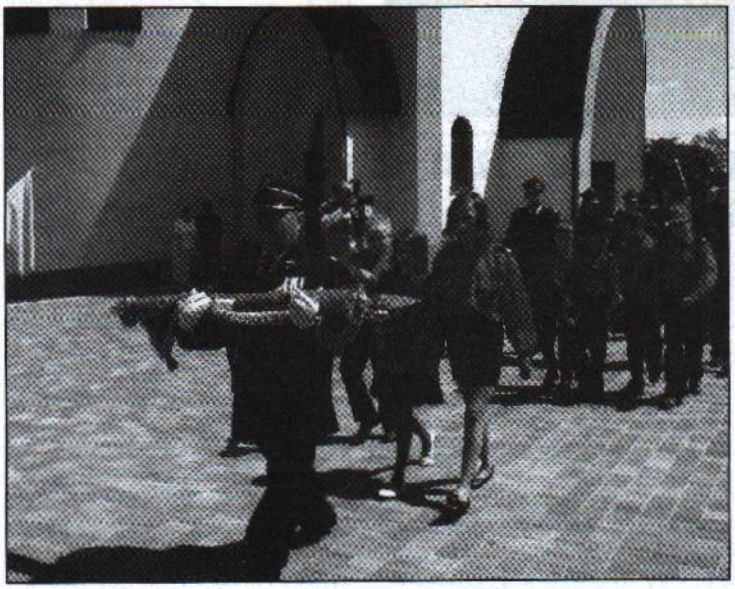

MAM TALENT W KOZIEGŁOWACH

W dniu 19 maja 2012 roku Miejsko-Gminnym Ośrodkiem Promocji Kultury w Koziegłowach odbył się powiatowy konkurs MAM TALENT dla klas I – III. Konkurs ten organizowali nauczyciele Szkoły Podstawowej im. Alfreda Szklarskiego w Koziegłowach panie Violetta Andrusiewicz – Kisiel, Marzena Daniel i Marzena Kaim we współpracy z Dyrektorem Miejsko-Gminnym Ośrodkiem Promocji Kultury w Koziegłowach Agatą Morawiec. Honorowy patronat nad konkursem objął Burmistrz Miasta i Gminy Koziegłowy Jacek Ślęczka, który również był fundatorem wspaniałych nagród. Do konkursu zgłosiły się szkoły: z Porąja, Siedlca Dużego, Koziegłówek, z Myszkowa SP nr 1, z Cynkowa oraz Koziegłów.

W szkolnych eliminacjach przeprowadzonych dużo wcześniej wyłonieni zostali najlepsi. Regulamin konkursu miał na celu rozwijanie kreatywności uczestników konkursu, promowanie i odkrywanie młodych talentów, popularyzacja działań artystycznych oraz promowanie alternatywnych form spędzania wolnego czasu. Uczestnicy „Mam Talent" na scenie prezentowali swoje umiejętności w trzech kategoriach: talent sceniczny, prezentacja swojej twórczości plastycznej, talent muzyczny i wokalny.

Świetności całej uroczystości dodała wspaniała komisja w której zasiadali: Bogdan Wąchała – aktor, Tadeusz Puszczewicz – artysta, malarz, Beata Gwardyś – nauczycielka oraz Adam Skrobarczyk – członek zespołu muzycznego. W imieniu organizatorów słowami „Sukces, to zazwyczaj coś, co nie pochodzi od artysty, lecz od publiczności" zgromadzoną publiczność, nauczycieli oraz wspaniałych, młodych artystów powitała nauczycielka SP w Koziegłowach Violetta Andrusiewicz – Kisiel. Następnie głos zabrał burmistrz Jacek Ślęczka, który powiedział, że każdy z nas ma talent ale najważniejsze jest, to aby ten talent w sobie odkryć. Życzył wszystkim uczestnikom wspaniałej zabawy oraz wielu sukcesów. Część główną poprowadziła uczennica Zespołu Szkół w Koziegłowach Magdalena Radecka, która pokazała swoim młodszym kolegom i koleżankom, że na scenie można czuć się swobodnie i być przy tym w pełni profesjonalnym. Wśród wykonawców byli recytatorzy, tancerze, grupy teatralne. Zaprezentowano grę na instrumentach oraz piosenki nawet w języku angielskim. Swoje umiejętności plastyczne pokazali również najmłodsi plastycy wykonując prace do tematu „Wiosna w sadzie i ogrodzie" Poziom przygotowania był bardzo wysoki. Jury miało bardzo trudny wybór. W kategorii talent sceniczny I miejsce zajęła uczennica Szkoły Podstawowej w Siedlcu Dużym Kamila Solarczyk w wykonaniu wiersza „Spóźniony słowik", II miejsca ex aequo zajęli Julia Kocot SP w Siedlcu Dużym prezentując układ taneczny do piosenki „La copa de la vida" oraz uczniowie ze Szkoły Podstawowej nr 1 im. A Mickiewicza w Myszkowie ze swoim przedstawieniem pt. „Czerwony Kapturek". W kategorii talent muzyczny pierwsze miejsce zajęła uczennica Szkoły Podstawowej im. A. Szklarskiego w Koziegłowach Kamila Piekarska, która zaśpiewała piosenkę w języku angielskim pt. „Nobody's perfect". Dwa równorzędne II miejsca otrzymali Paweł Gaj uczeń Szkoły Podstawowej w Koziegłowach, który zagrał utwór na keybordzie pt. „Artysta kabaretowy" oraz Paulina Urbańczyk uczennica Szkoły Podstawowej w Cynkowie w wykonaniu piosenki pt. „Tęcz, tęcza". Talent plastyczny objawiły nam uczennice Szkoły Podstawowej w Koziegłowach I miejsce Zuzanna Kawalec, II miejsce Alicja Szewczyk. III miejsce zajęła uczennica Szkoły Podstawowej w Koziegłówkach Daria Kijanka. Podsumowując zmagania konkursowe głos zabrała Pani dyrektor Zespołu Szkół w Koziegłowach Joanna Lula, która gratulowała wszystkim zwycięzcom, podkreślając, że wszyscy dziś są wygranymi, gdyż odkryli swoje talenty, które teraz należy rozwijać. Wszyscy uczestnicy otrzymali dyplomy za udział a zwycięzcy dyplomy i nagrody książkowe. Zmagania konkursowe zakończył słodki poczęstunek. Mamy nadzieję, że ponownie spotkamy się za rok.

Violetta Andrusiewicz-Kisiel

GMINNY MISTRZ MATEMATYKI

Już po raz XIII Szkoła Podstawowa w Gniazdowie gościła uczniów klas II-III z terenu Miasta i Gminy Koziegłowy na XIII Gminnym Konkursie Matematycznym. Uczestnikami konkursu byli najlepsi matematycy wyłowieni spośród swoich rówieśników podczas I etapu konkursu, który odbył się w macierzystych szkołach: Cynkowie, Gniazdowie, Lgocie Górnej, Siedlcu Dużym i Koziegłowach. To z tych szkół uczniowie stanęli do walki o tytuł najlepszego matematyka w gminie.

II etap to już rywalizacja między najlepszymi uczniami z każdej szkoły.

Po godzinnych trudach i mozolnym wyliczaniu skomplikowanych działań i zadań matematycznych komisja wyłoniła laureatów.

W kategorii klas II: I miejsce zdobyła Natalia Jasik z SP w Cynkowie, II miejcse Jakub Stachurski SP w Gniazdowie, III miejsce Paulina Bańska SP w Koziegłowach.

W kategorii klas III: I miejsce Sławomir Kluszczyk SP w Siedlce Dużym, II miejsce Bartosz Kaźmierski z Cynkowa, III miejsce Maria Mardalska SP z Lgoty Górnej.

Zwycięzcy konkursu otrzymali upominki w postaci pięknych, albumowych książek oraz dyplomy, które zostały wręczone laureatom przez dyr. szkoły mgr Teresę Pakułę -Sosnowską.

Podziękowania otrzymali również nauczyciela wszystkich uczniów przystępujących do konkursu, za swój trud , ciężką pracę, wytrwałość w prowadzeniu swoich wychowanków do sukcesu. Dyrektor oraz organizatorzy konkursu Pani Beata Gawenda, Pani Barbara Kidawka oraz Pani Anna Nocuń zaprosili uczestników do udziału w przyszłorocznym konkursie.

DZIEŃ SAMORZĄDOWCA W SPORTOWYM WYDANIU

27 maja przypada Dzień Samorządu Terytorialnego. Święto to jest obchodzone w rocznicę wejścia w życie ustawy z dnia 8 marca 1990 r. o samorządzie terytorialnym, i jednocześnie w rocznicę pierwszych po upadku komunizmu wyborów do samorządu. Zostało uchwalone przez Sejm Rzeczypospolitej Polskiej w 2000 roku.

W niedzielę, 27 maja, samorządowcy z powiatu myszkowskiego zamienili garnitury i krawaty na stroje sportowe. Na kompleksie sportowym Orlik w Koziegłowach zmierzyły się ze sobą drużyny złożone z pracowników urzędów i jednostek podległych oraz radnych. Do rozgrywek w piłce nożnej stanęła drużyna Starostwa myszkowskiego z na czele ze starostą Wojciechem Pichetą, drużyna Urzędu Miasta i Gminy Żarki z burmistrzem Klemensem Podlejskim, drużyna Urzędu Miasta Myszków oraz drużyna z Koziegłów z burmistrzem Jackiem Ślęczką. Reprezentantki Powiatowego Urzędu Pracy w Myszkowie rozegrały turniej siatkówki z drużyną z Koziegłów. W kategorii piłka nożna zwyciężyła drużyna z myszkowskiego urzędu przed Starostwem, Żarkami i Koziegłowami. W siatkówce, bezkonkurencyjne okazały się zawodniczki z Powiatowego Urzędu Pracy. Celem imprezy sportowej było propagowanie zdrowego stylu życia i uprawiania sportu przez osoby dorosłe, a spotkaniu towarzyszył sportowy duch walki i wspaniała atmosfera. Być może tego typu impreza sportowa wpisze się na stałe w coroczny kalendarz samorządowców. **BK**

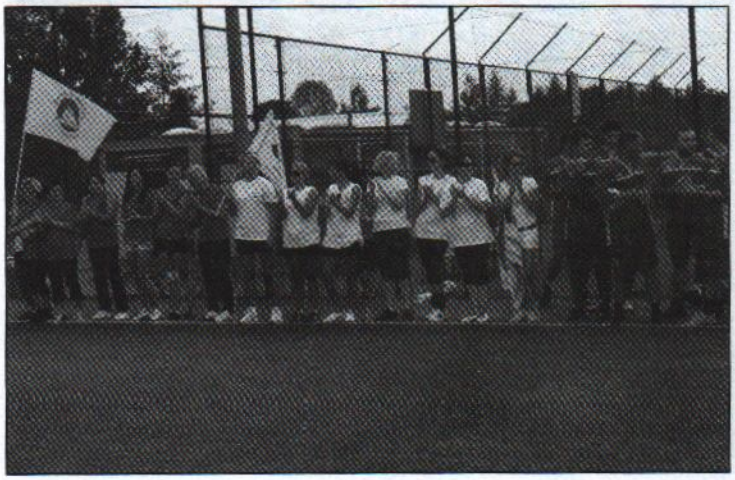

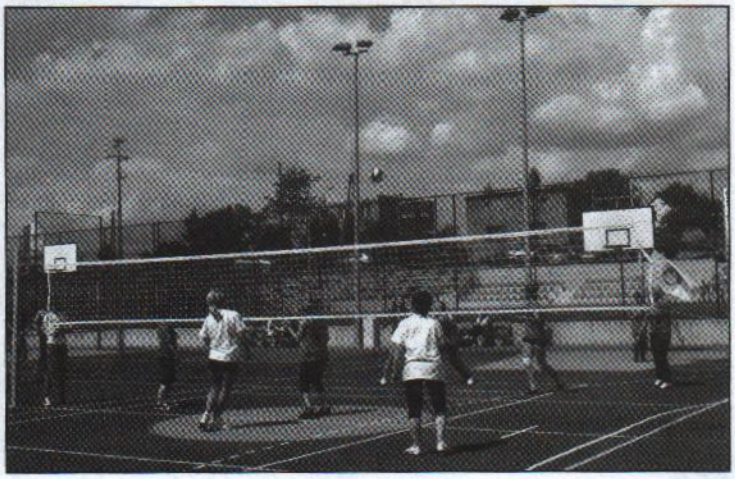

„KIBICUJĘ Z PIOSENKĄ"

W Domu Kultury „Strzecha" w Raciborzu odbył się wojewódzki finał konkursu „Kibicuję z piosenką". Konkurs został zorganizowany w ramach kampanii „Młodzież kibicuje bezpiecznie" zorganizowanej przez wojewodę śląskiego i śląskiego kuratora oświaty. Uczniowie mieli za zadanie opracowanie autorskiej piosenki o tematyce związanej z Euro 2012. Gatunek muzyczny – dowolny.

Do etapu wojewódzkiego zakwalifikował się zespół „Bees" z gimnazjum Zespołu Szkół w Pińczycach, który zajął 1 miejsce w etapie rejonowym Delegatury w Częstochowie.

Celem konkursu było przygotowanie dzieci i młodzieży do świadomego i bezpiecznego uczestnictwa w imprezach sportowych, uczenie szacunku i tolerancji, oraz kreowanie wizerunku młodego kibica wolnego od przemocy.

Nad przygotowaniami uczniów czuwali mgr Barbara Kret – nauczyciel wychowania fizycznego oraz Adam Strzelecki – muzyk, akustyk.

GMINNA LIGA ORLIKA SOŁECTW

Serdecznie zapraszamy do udziału w lidze piłki nożnej , w której o Puchar Burmistrza GiM Koziegłowy rywalizować będą drużyny z sołectw z Gminy Koziegłowy. Rozgrywki odbędą się w lipcu i sierpniu (okres wakacji).

Regulamin:

– Odpowiedzialność za zorganizowanie drużyny ponosi kapitan lub osoba wyznaczona przez niego i zgłoszona organizatorowi.

– Jeżeli miejscowość wyraża zainteresowanie udziału w turnieju proszona (kapitan lub pełnomocnik) jest o kontakt z organizatorem w celu ustalenia ilości chętnych oraz późniejsze potwierdzenie udziału w rozgrywkach.

– Udział w rozgrywkach dozwolony od 16 roku życia (pisemna zgoda rodziców)

– Można utworzyć drużynę z maksymalnie 3 miejscowości

– W drużynie mogą grać tylko zawodnicy z Gminy Koziegłowy z maksymalnie 3 różnych miejscowości.

– Min 10 maks.12 zawodników w drużynie

– Przed przystąpieniem do rozgrywek należy zgłosić drużynę do 25 czerwca 2012r. oraz podać nazwiska zawodników wraz z ich miejscem zamieszkania.

Więcej informacji u organizatora:
Referat PR Urzędu GiM Koziegłowy – Orlik

Kontakt:
Kolasa Mateusz 507970120
Grabiński Waldemar 500121692

„COMENIUS – UCZENIE SIĘ PRZEZ CAŁE ŻYCIE"

W ramach programów Comenius placówki oświatowe z naszej Gminy realizują wiele projektów finansowanych z funduszy unijnych, których celem jest wzmacnianie europejskiego wymiaru edukacji poprzez promowanie współpracy międzynarodowej. Projekty, w których uczestniczą uczniowie i kadra nauczycielska z różnych państw członkowskich, dają możliwość wzajemnego uczenia się, wymiany najlepszych praktyk oraz rozwój struktur współpracy międzynarodowej. Takimi działaniami mogą pochwalić się:

ZS Pińczyce „Przygody edukacyjne – Heidi" – sierpień 2008-lipiec 2010

ZS Lgota Górna „Kultura i lokalne potrawy" – październik 2007-lipiec 2009

SP Cynków „Różne życie, jedna Europa" – październik 2007-lipiec 2009

SP Kozieglówki „Kulturowe i historyczne pokrewieństwo pomiędzy miastami" – sierpień 2010- lipiec 2012

SP Cynków „Baw się i myśl poprzez międzykulturowe anegdoty" – sierpień 2010-lipiec 2012

ZS Lgota Górna Comenius Regio – sierpień 2010-lipiec 2012

ZS Pińczyce „Gry planszowe" – sierpień 2010-lipiec 2012

W tym roku w Zespole Szkół

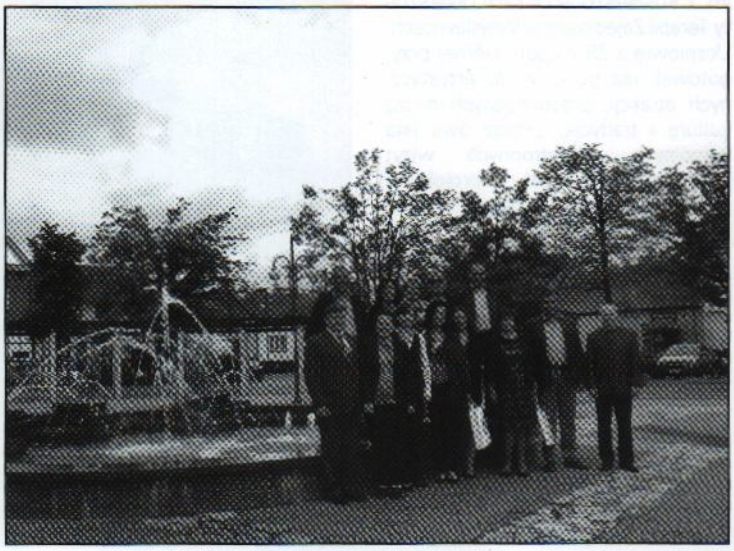

w Pińczycach dobiega końca projekt pt. „Frame a game". Uczestniczyli w nim uczniowie z Węgier (Oroshaza), Republiki Czeskiej (Sokolov), Niemiec (Coburg) i Polski. Majowa wizyta zagranicznych gości była spotkaniem podsumowującym. Produktem końcowym projektu są dwie gry planszowe, które zawierają informacje o zabytkach wszystkich partnerskich państw.

Również w ZS w Lgocie Górnej zakończyła sie realizacja projektu Comenius Regio „Równe Szanse w Europie". Na początku czerwca po raz ostatni odwiedziła nas delegacja z Turcji. Oprócz nauczycieli i koordynatorów projektu ze strony tureckiej, gościliśmy zastępcę burmistrza Denizli Panią Nilgun Ok. Delegacja odwiedziła Urząd w Koziegłowach, Kościół w Koziegłowach, Sanktuarium w Koziegłówkach, galerię obrazów Tadeusza Puszczewicza, Kraków, Zakopane i Oświęcim a także Z.S. im. T. Kościuszki w Żarkach i Warsztaty Terapii Zajęciowej w Wojsławicach. Uczniowie z ZS z Lgoty Górnej przygotowali dla gości wiele artystycznych atrakcji, prezentujących naszą kulturę i tradycje. „Przez dwa lata wspólnych dwustronnych wizyt pracowaliśmy nad projektem uzyskując takie produkty finalne jak: kalendarz 2012, stronę internetową, a także przewodnik „Zrób to sam". Nasze wizyty coraz bardziej umacniały naszą przyjaźń polsko -turecką. Wspólne spotkania były również niecodzienną lekcją historii. Poznaliśmy po obu stronach ludzi, ich codzienne życie, zwyczaje specyfikę środowiska, historię, kulturalną. Nasze wspomnienia to pokaźnych rozmiarów album, z którego zdjęcia możecie państwo zobaczyć to wymienione wizytówki, mailę. Dziś inaugurujemy ostatnią w tym projekcie wizytę, niedługo przyjdzie, nam się pożegnać. Rozstajemy się myślę bogatsi o nowe doświadczenia, ale mam nadzieję, że będziemy podtrzymywać wzajemną współpracę. Kiedy rozpoczynaliśmy realizację projektu na tej sali powiedziałam, że zwykli ludzie niezależnie od tego, gdzie żyją, szukają przyjaciół i my chcemy należeć do ich grona" – powiedziała m.in. dyrektor Bożena Witos. Projekt trwał dwa lata. Oprócz wizyt roboczych, wymianie doświadczeń, a także pracy nad opracowaniem wspólnego kalendarza i poradnika „Zrób to sam", celem projektu było uwrażliwienie na pracę z dziećmi ze specjalnymi potrzebami edukacyjnym. Szkoła w Lgocie Górnej, jest pierwszą w gminie Koziegłowy i w powiecie myszkowski, a 7 w województwie śląskim, która przystąpiła do programu, angażując do współpracy władze Gminy i Miasta Koziegłowy oraz pracowników Warsztatów Terapeutycznych Towarzystwa Przyjaciół Dzieci w Wojsławicach. Gmina Koziegłowy była koordynatorem projektu. Wśród osób zaangażowanych w realizację projektu byli nauczyciele i wychowawcy z ZS w Lgocie Górnej i WTZ z Wojsławic. Autorką projektu i koordynatorem ze strony polskiej była Karina Pieroń, nad prawidłową realizacją czuwała dyrektor Bożena Witos oraz Alina Cupiał, Małgorzata Kumor, Małgorzata Woszczyk. W pracach projektowych uczestniczyli również Mariusz Torbus, Jadwiga Węgrzyn, Katarzyna Machura, Ewa Ludwig, Ewa Marchewka i Dorota Zenderowska, a z TPD Wojsławice, Sylwia Król, Edyta Gasiak, Renata Cacoń i Mariola Knieja. Rozliczenia i księgowość należały do Teresy Podsiadło z ZEAOS.

BK